

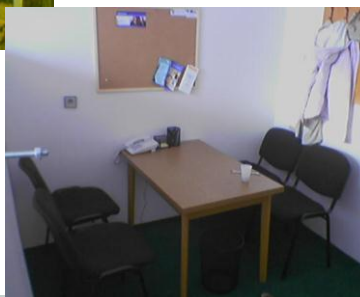

KŘEŠŤANSKÁ SPOLEČNOST PRO EVANGELIZACI A DIAKONII HRANICE

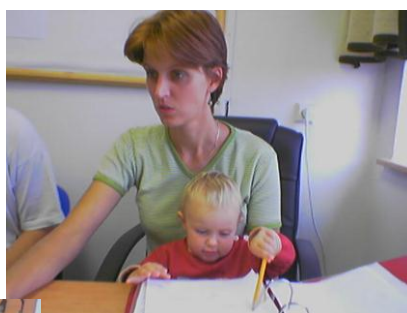

VÝROČNÍ ZPRÁVA ZA ROK 2005

ÚVODNÍ SLOVO

Milí přátelé,

ukončili jsme první rok naší práce. Byl to vskutku zvláštní rok, kdy jsme prožívali, jak naše plány a vize získávají viditelnou podobu, viděli jsme přicházet nové klienty a především jsme měli a máme výsadu pomoci některým v těžkých chvílích jejich života. Za to vše patří dík těm, co pomáhali, a chvála Bohu na nebi.

Bohuslav Rybníček – předseda ELIM Hranice

Rok 2005 byl rok „rozjezdu“ a stabilizace nové neziskové organizace. Byl to také rok příprav a jednání pro další projekty. V závěru roku jsme získali prostory pro krizové bydlení, kam bychom chtěli umístit muže, kteří se ocitli v tíživé životní situaci a nemají ubytování. Nyní nás čeká rekonstrukce.

Můžeme říci, že rok 2005 byl velice úspěšný. Po roce houževnaté práce můžeme být spokojeni. Věříme, že tato práce bude prospěšná a požehnaná i pro mikroregion Hranicko.

Tom Luběna – jednatel ELIM Hranice

Velmi kladně hodnotím snahu Bohuslava Rybníčka a Tomáše Luběny pracovat pro ELIM s vypětím všech sil i finanční obětavostí, kdy pracovali nad rámec pracovního úvazku bez finančního ohodnocení. Vidím i zlepšení v otázce personální politiky. Oceňuji důslednost i rozhodnost při vypracovávání projektů a komunikaci s úřady.

Ladislav Melkus – člen výboru ELIM Hranice

Když se podívám do minulosti, tak si jasně a zřetelně vzpomínám na okolnosti vzniku ELIMu v Hranicích. Seděl jsem s bratřími a sestrou v Kristu v cizí místnosti a navzájem jsme si říkali své představy, sny a vize.

Od této chvíle už utekl jeden rok. Teď máme plně fungující program – sociálně-právní poradnu a rozjíždíme nový program – nocležnu pro muže. Právě pro tento účel nyní rekonstruujeme jeden objekt.

Jde vidět, že nám – jako celému kolektivu pracovníků a výboru ELIMu – Bůh pomáhá, ukazuje tu správnou cestu, jak dále jít a hlavně nám mocně ŽEHNÁ!

Filip Hradil - člen výboru ELIM Hranice

PÁR SLOV O NÁS

ELIM Hranice vznikl dne 27. 12. 2004 jako organizační jednotka občanského sdružení ELIM, která provozuje na území České republiky charitativní a sociální činnost již 13 let.

Někteří členové ELIMu Hranice se již mnoho let podílejí na práci v sociální oblasti ve městě Hranice (Církev bratrská, KC Kappa, Komise prevence kriminality, Komise sociální a zdravotní). Z potřeb, které známe díky kontaktu s klienty (jak z práce v KC Kappa, tak i z dlouhodobé pomoci potřebným v rámci působení Církev bratrské v Hranicích) a díky kontaktu s odbornou veřejností, jsme se rozhodli zřídit ve městě novou službu sociálně potřebným lidem, jejichž základní potřeby nejsou v současnosti uspokojivě řešeny.

Elim – biblické místo s dvanácti vodními prameny a sedmdesáti palmami. Bylo to nádherné místo uprostřed pusté pouště.

Jako Elim byl místem odpočinku, je i naší vizí vytvořit místo, kde by lidé, kteří potřebují pomoc a odpočinutí, mohli nabrat nové síly k další cestě.

ORGANIZAČNÍ STRUKTURA

Občanské sdružení ELIM pracuje prostřednictvím svých organizačních jednotek, které mají vlastní právní subjektivitu. Každá organizační jednotka vyvíjí svoji činnost, realizuje projekty a oslovuje různé cílové skupiny. Každá organizační jednotka má vlastní vnitřní uspořádání a stanovy.

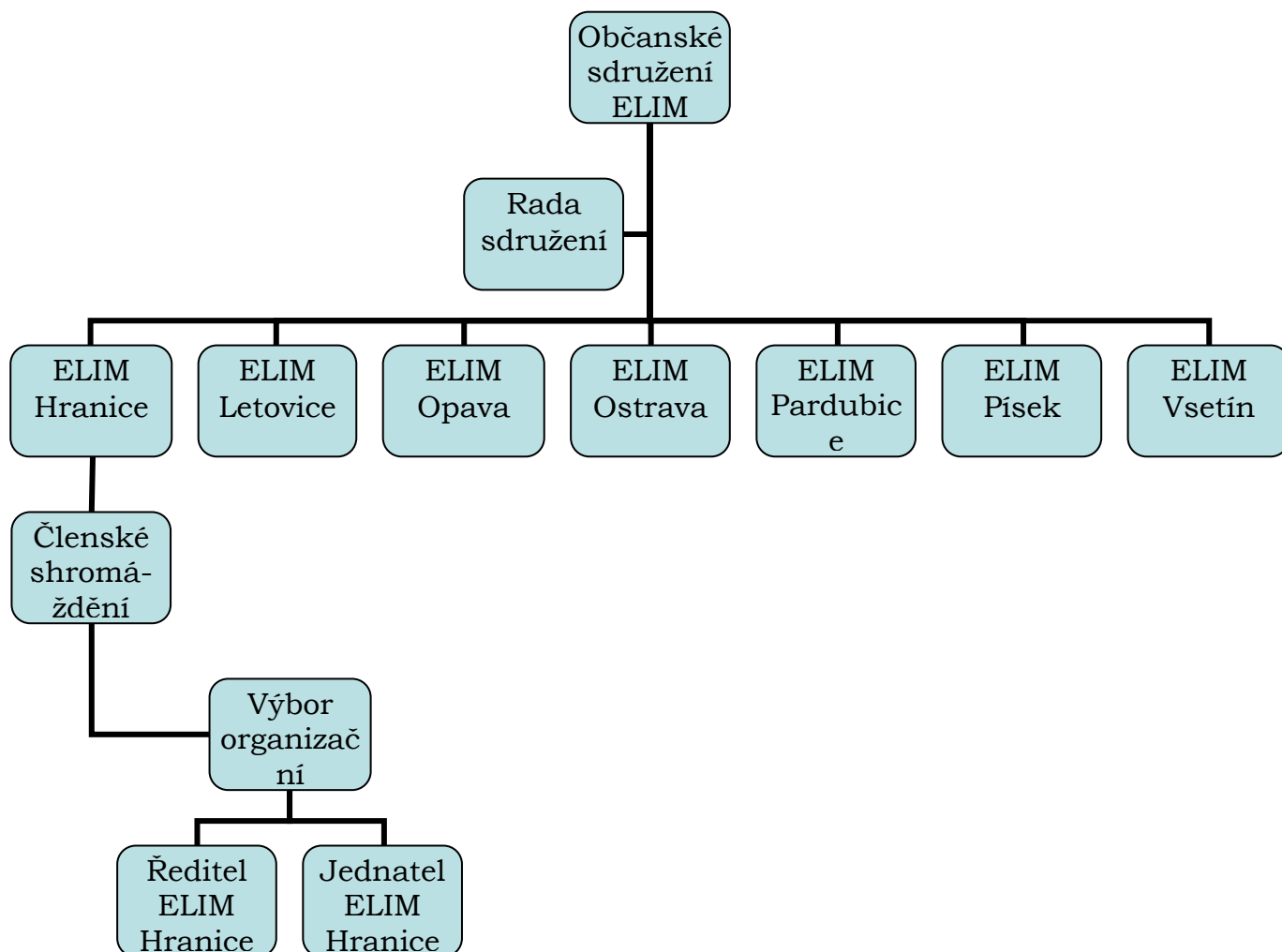

Výbor organizační jednotky:

Bohuslav Rybníček – předseda, statutární zástupce
Tomáš Luběna – statutární zástupce
Ladislav Melkus – statutární zástupce
Miroslav Kamínek - člen
Jana Hlaváčová - člen
Filip Hradil - člen

Revizor:

Jiří Šrámek

Ředitel organizační jednotky Hranice:

Bohuslav Rybníček

Jednatel organizační jednotky Hranice

Tomáš Luběna

ČLENOVÉ, ZAMĚSTNANCI, DOBROVOLNÍCI

K 31. prosinci 2005 má ELIM Hranice 6 zakládajících členů.

V roce 2005 pracovali ve společnosti ELIM Hranice celkem 4 zaměstnanci.

Dva pracovníci pracovali na Dohodu o provedení práce a dva pracovníci na 0,5 úvazek v Sociálně právní poradně. ELIM Hranice.

PŘEHLED ZAMĚSTNANCŮ A DOBROVOLNÍKŮ

- Bohuslav Rybníček: ředitel ELIM Hranice, sociální pracovník, poradce – od 1. 7. 2005 dosud – 0,5 úvazek.
- Tomáš Luběna: metodik práce, sociální pracovník, poradce – od 1. 7. 2005 dosud – 0,5 úvazek.
- Lucie Hradilová: sociální pracovník – od 1. 9. 2005 dosud, dobrovolník.
- Svatava Buczinská: účetní – od 8. 12. 2005 dosud, DPP.
- Filip Hradil: administrátor PC sítě od 1. 7. 2005 dosud – dobrovolník.

Z dalších pracovníků, kteří obětavě pracovali bez nároku na odměnu musíme jmenovat především šestičlenný výbor ELIM Hranice a další dobrovolníky z řad Církve bratrské v Hranicích.

ZPRÁVA O ČINNOSTI

SOCIÁLNĚ PRÁVNÍ PORADNA ELIM HRANICE



**Tento projekt je spolufinancován Evropskou unií
a státním rozpočtem České republiky**

ESF napomáhá rozvoji zaměstnanosti podporou zaměstnatelnosti, podnikatelského ducha, rovných příležitostí a investicemi do lidských zdrojů.

Poradna zahájila činnost 1. srpna 2005 v objektu Sigmý 1 na ulici Tř. 1. Máje 328, kde zřídila kancelář. Již od počátku naše služby využíval značný počet klientů. Nejčastěji využívané služby byly především:

- Sociální a právní poradenství
- Sepisování žádostí, žalob a vyjádření
- Doprovod klientů na různá jednání
- Hledání zaměstnání
- Pomoc při hledání ubytování

Poradna je otevřena v pracovní dny:
pondělí – čtvrtek 8.00 – 11.00 a pondělí a středu i odpoledne 13.00 – 17.00.
Mimo tyto hodiny probíhaly plánované aktivity s klienty.

Věkové složení klientů:

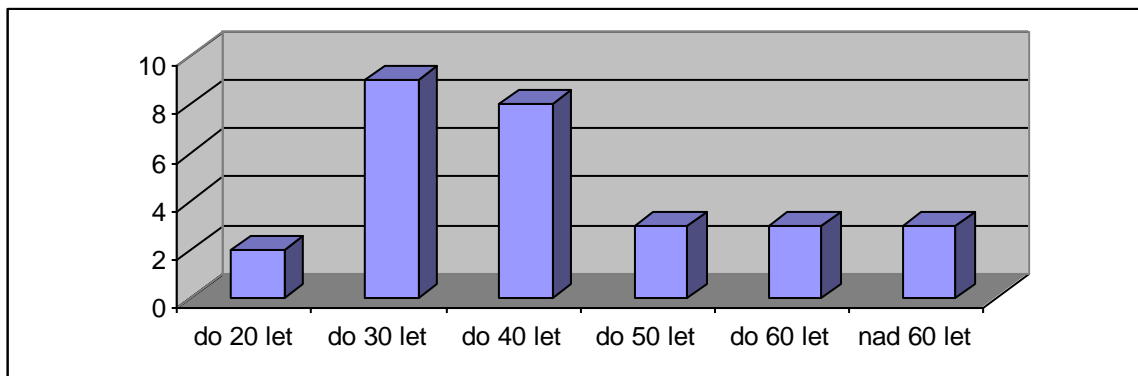

Složení klientů podle sociální situace:

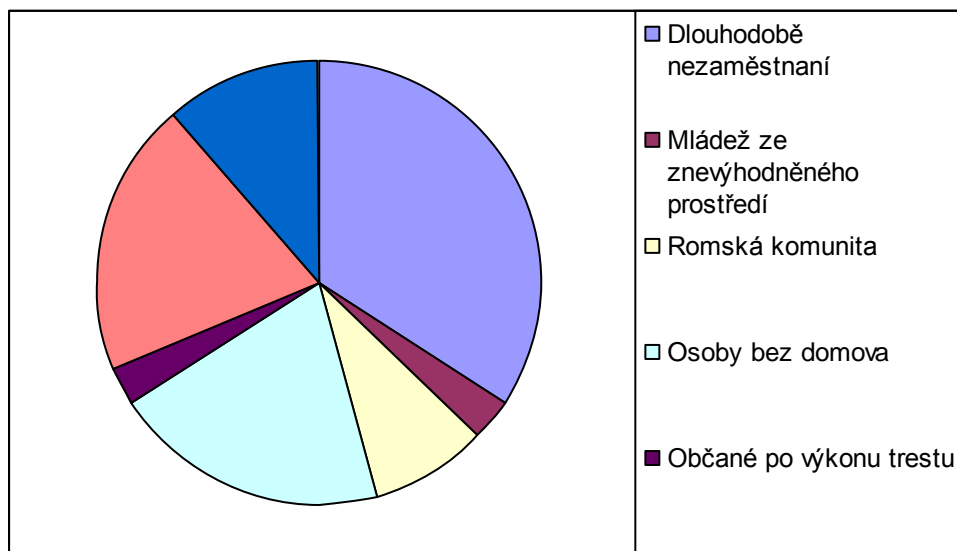

S většinou klientů se nám daří udržet dlouhodobější kontakt, takže nedochází pouze k jednorázovému poradenství.

Statistika poskytnutých služeb

Osob v kontaktu celkem	29
Sociální asistence	16
Poradenství -	95
- rodinné	4
- sociální	65
- právní	26
Info o trhu práce	10
Krizová intervence	2
Sociální stabilizace	3
Zaměstnané osoby	3
PC vzdělávání	2
Motivace k rekvalifikaci a vzdělávání	7
Uskutečněná rekvalifikace či vzdělání	1
Telefonní poradenství	8
Jednání v zájmu klienta	29

NOCLEŽNA PRO OSOBY BEZ PŘÍSTŘEŠÍ – MUŽE

I. Zhodnocení práce

Společnost ELIM Hranice se rozhodla na území města Hranic realizovat v roce 2005 projekt Nocležny pro bezdomovce. Ve spolupráci s městem byl vytipován objekt pro realizaci – část ubytovny ve Vrchlického ulici o celkové výměře 130 m².

Tento objekt nám byl přislíben v dubnu 2005, ale následně bylo nutné počkat na vystěhování stávajícího nájemníka. Vystěhování se uskutečnilo v listopadu 2005 a objekt nám byl pronajat společností EKOLTES Hranice a.s. k 25. listopadu 2005.

Neprodleně jsme podali žádost o vydání stavebního povolení a toto jsme obdrželi koncem ledna 2006. V současnosti již probíhají drobné práce v rámci ohlášení stavebních úprav.

V průběhu roku 2005 jsme se soustředili na zajištění prostředků na provoz pro rok 2006.

Během stavebních úprav se velmi dobře daří získávat sponzorské dary ve formě stavebního materiálu, či sponzorských prací.

II. Klienti

Navzdory tomu, že projekt Nocležna pro bezdomovce nebylo možné v tomto roce zprovoznit pro veřejnost, pomoc této skupině obyvatel probíhala v rámci práce Sociálně právní poradny ELIM Hranice.

Celkem jsme pracovali se sedmi bezdomovci, přičemž dvěma z nich se nám podařilo zajistit ubytování a jeden pracuje s námi na rekonstrukci budoucí nocležny.

FINANČNÍ ZPRÁVA

Rozvaha

Aktiva:

Krátkodobý majetek:

Poskytnuté provozní zálohy 5.593,00
Finanční majetek pokladna 6.968,00
banka 196.569,39

Celkem oběžná aktiva: 209.130,39

AKTIVA CELKEM

209.130,39

Pasiva:

Vlastní zdroje:

Vlastní jmění: 1.000,00

Cizí zdroje:

Zaměstnanci 12.581,00

Zúčtování s inst.soc.zab. 6.003,00

Ostatní přímé daně -1.455,00

Výnosy příštích období 184.194,89

Dohadné účty pasivní 6.806,50

PASIVA CELKEM

209.130,39

Výsledovka

Náklady

Spotřeba materiálu - kancelářské potřeby:	18.500,00
Drobný hmotný IM v invent. seznamu:	106.744,50
Potraviny pro klienty	729,50
Vybavení kanceláře	3.630,50
Ostatní spotřebované nákupy	941,50
CELKEM	130.546,00

Služby

Cestovné a stravné	16.577,00
Náklady na reprezentaci	6.198,50
Ostatní služby	28.568,00
Telefony	26.709,50
Nájem	13.600,00
Ceniny, poštovné	401,00
Školení, konference	600,00
Internet	1423,50
CELKEM	94.077,50

Osobní náklady

Mzdové náklady	98.598,00
Zákonné sociální pojištění	28.943,00
CELKEM	127.541,00

Ostatní

Daň silniční	175,00
Manka a škody – krádeže	6.403,00
Jiné ostatní náklady	4.905,50
CELKEM	11.287,50

NÁKLADY CELKEM: 363,648,00

Výnosy

Dotace	
NROS	219.393,50
Olomoucký kraj	20.000,00
Město Hranice *1	58.831,50
Přijaté příspěvky drobné	100.361,00
Členské příspěvky	1.200,00
Úroky	87,93
VÝNOSY CELKEM	399.873,93

HOSPODÁŘSKÝ VÝSLEDEK 36.225,93

Komentář:

1. Celková dotace činila 130.000,-. Toto je částka vyúčtovaná do 31. 12. 2005, zbytek byl vyúčtovaný v roce 2006.

naší vizí je především dokončení rekonstrukce nocležny pro muže a otevření pro veřejnost. V rámci provozu následně uvidíme, zda a jakým způsobem bude nutné službu rozvíjet.

Projektem, který se nám nyní zdá možná vzdálený, ale toužíme po jeho uskutečnění, je krizové bydlení pro matky s dětmi. Projekt počítá s možností krizového bydlení po nezbytně nutnou dobu pro matky s dětmi a oběti domácího násilí.

Dlouhodobým cílem je rozšíření činnosti o podnikatelskou činnost, která by ze svého zisku mohla krýt náklady sociálních projektů a především finančně náročná období na počátku každého roku.

PODĚKOVÁNÍ

Při zahájení a v prvním roce činnosti bychom se neobešli bez pomoci druhých, kterým také pomoc potřebným ležela na srdci.

Za finanční podporu děkujeme Městu Hranice, Olomouckému kraji, Církvi bratrské v Hranicích, Prostějově a Velké Lhotě. Dále mnoha dalším dárcům především z Církve bratrské. Velmi si také vážíme podpory a pomoci Města Hranice, především pana starosty.

Činnost Sociálně právní poradny ELIM Hranice bylo možné zahájit díky získání Globálního grantu z NROS.

KONTAKTY

ELIM, křesťanská společnost pro evangelizaci a diakonii Hranice
Vrchlického 1466, 753 01 Hranice

IČO: 712 40 799
bankovní spojení: 188 767 4309/0800
tel./fax.: 581 601 138
e-mail: elim@elim-hranice.org
www.elim-hranice.org

ZÁVĚREČNÉ SLOVO

Tento dokument byl vytvořen za finanční pomoci Evropské unie a státního rozpočtu ČR. Za obsah tohoto dokumentu je výhradně zodpovědná společnost ELIM Hranice a nelze jej v žádném případě považovat za názor Evropské unie a České republiky.

Zvláštní poděkování patří na tomto místě sestře Ing. Karle Daňové, bývalé dlouholeté ředitelce ELIMu Vsetín, za její

pomoc, metodické vedení a za to, že nás povzbuzovala v těžkých chvílích.

Děkujeme také br. kazateli Ladislavu Melkusovi za pomoc a povzbuzení.

Bez Boží pomoci a těchto přátel by budování ELIMU Hranice nebylo možné.